

# NOTIZIE DI CASA NOSTRA

## Un nuovo mobilio per la chiesa

Per la solennità del Natale di Gesù è stato inaugurato il nuovo mobilio della Chiesa parrocchiale: banchi ed armadi per le sacrestie. Hanno sostituito i mobili di fortuna che erano stati messi vicino al termine della costruzione della nuova chiesa.

La spesa, eccetto quella per perizie e pratiche, è a carico dello Stato per la legge danni bellici. E' noto che il vecchio mobilio è andato distrutto con il bombardamento della vecchia chiesa.

## Impianto di riscaldamento

Dopo lunga attesa, determinata in parte dalle agitazioni sindacali dell'«autunno caldo», è arrivato il generatore ad aria calda per l'impianto di riscaldamento della chiesa.

Ha iniziato a funzionare nella festa dell'Epifania.

La spesa, contro le previsioni, ha superato i tre milioni di lire.

Opera costosa, ma necessaria ai nostri tempi; tanto più se si pensa che nell'inverno passato il termometro collocato all'interno del tempio raggiungeva i -7, -8 gradi sotto zero.

Il nuovo impianto rende ora più facile e più gradevole la partecipazione alle assemblee liturgiche.

Molti hanno subito messo in moto la loro generosità per coprire la spesa. A tutti coloro che hanno già collaborato o che lo faranno in seguito, il grazie più cordiale.

## Tragica disgrazia

Verso la tarda mattinata del 14 febbraio il signor Pittino Bruno (bebo) mentre stava lavorando in un bosco oltre la sua abitazione di Chiutgoliz, veniva improvvisamente trascinato in un burrone da un carico di legna che stava avviando a valle lungo una fune.

Dopo un pauroso salto di alcune decine di metri veniva subito soccorso dalla moglie e da alcuni paesani corsi in aiuto.

Le sue condizioni si presentavano subito assai gravi.

Trasportato all'ospedale di Udine nonostante tutti i tentativi per strapparlo alla morte, vi moriva senza aver ripreso conoscenza il 26 febbraio dopo 12 giorni di lunga agonia.

La disgrazia ha destato viva impressione e dolore in tutto il paese dove egli era stimato per la sua generosità.

## Eccezionale nevicata

Il 3 marzo ha avuto inizio una serie di precipitazioni nevose che si sono susseguite in tutto il mese. Il giorno seguente la neve fresca in via Roma, raggiungeva i 110 cm. di altezza.

Al dir degli anziani non si vedeva tanta neve dal 1909.

Le frazioni di Chiout, Chiutzuquin e Pleziche sono rimaste isolate per quasi una settimana. Gli spazzaneve le ruspe hanno lavorato in continuità per aprire un passaggio nel manto nevoso di un metro e mezzo che copriva queste località. Nella domenica successiva, 8 marzo, gli abitanti delle tre frazioni sono sta-



La macchina del parroco «sottocoperta»



8 marzo 1970. Mezzi di trasporto moderni intervenuti a soccorrere i valligiani di Chiout, nella nevicata eccezionale.

ti raggiunti da un elicottero delle truppe Carnia che ha portato pane e medicinali ed un medico militare per visitare alcuni ammalati. La situazione è andata poi normalizzandosi con l'apertura della strada.

Il peso della neve ha deformato le grondaie della chiesa parrocchiale provocando seri danni.

## Nozze d'argento

Accompagnati nella preghiera da parenti ed amici i signori Cecilia e Donino Pittino hanno partecipato a una S. Messa di ringraziamento per i loro 25 anni di matrimonio.

A loro si sono uniti anche i signori Attilia e Pietro Gubiani celebranti i tre lustri (15 anni) di matrimonio.

Felicitazioni e auguri!

## Stato d'anime parrocchiale

Al 31 dicembre 1969 - Raffrontato al 31 dicembre 1968

FRAZIONE	1968	1969	1968	1969	1968	1969	1968	1969
	n. delle fam.		Presenti		Assenti		Totale	
Via Roma e Collerot.	54	56	114	126	24	22	138	148
Via Nazionale	7	8	14	19	2	1	16	20
Porto	14	12	34	32	1	2	35	32
Vidalj	15	13	30	21	6	6	36	27
Plagnis	3	3	6	5	3	3	9	8
Visocco	9	9	25	25	4	3	29	28
Piccolcolle	5	4	12	7	2	1	14	8
Saletto	10	11	19	24	2	—	21	24
Prerit di Sopra	3	3	11	12	—	—	11	12
Mincigos	—	—	—	—	—	—	—	—
Chiutmartin	10	10	12	12	2	3	14	15
Costafaletto	3	2	4	4	—	—	4	4
Balador	4	5	11	13	4	2	15	15
Chiutpupin	3	2	3	4	—	—	3	4
Coronis	2	2	5	4	—	—	5	4
Chiutgoliz	4	4	8	8	1	1	9	9
Poiate	1	1	3	3	—	—	3	3
Ronchischin	12	10	29	27	1	2	30	29
Chiutdipuppe	14	12	48	44	6	—	54	44
Chiutdigus	8	7	13	19	6	3	19	13
Chiutzuquin	12	12	40	39	7	4	47	43
Chiout	6	5	13	13	2	2	15	15
Costasacchetto	4	3	8	3	3	—	11	3
Pleziche	3	3	4	4	2	2	6	6
	206	199	446	459	87	57	553	516

La popolazione nel 1969 di diminuita di 37 anime. Le cifre degli ultimi tre anni dimostrano un vistoso calo: 1967 N. 602; 1968 N. 553; 1969 N. 516.





Non è mancata fatica a raccogliere carta e stracci per i lebbrosi ma non manca il buon umore e serenità fra i volenterosi.

## Una "gita,, di solidarietà

Non sono poche le persone che danno un giudizio piuttosto negativo al comportamento e all'educazione dei giovani d'oggi. Ma sono poche le persone che sanno che dietro ad ogni giovane volto, ad ogni comportamento che può apparire leggero, si nasconde un cuore buono, sensibile ed altruista. E un cuore buono, come può rifiutare un aiuto al fratello che soffre, al fratello che potrebbe morire? Personalmente, non credo che possa esistere un uomo o un giovane che lo faccia.

Nemmeno noi, ragazzi e ragazze di Dogna, abbiamo rifiutato il richiamo di chi sta soffrendo. Abbiamo felicemente rinunciato a due giorni di vacanza per dimostrare ai nostri fratelli che nel nostro cuore, tante volte colmo di cose inutili, di desideri dettati dai nostri capricci, c'è un piccolo angolino per loro.

Per far capire a chi non vuole o a chi non riesce a capire, che questa posticino lo possiamo trovare anche sotto una folta massa di capelli e barba. E in quest'angoio, anche se piccolo, ci possono stare una volontà e una purezza d'animo più forti dei nostri stessi pensieri. Abbiamo perciò organizzato, con il valido aiuto del nostro parroco, una piccola « spedizione », attraverso la neve, nelle frazioni di Dogna al fine di provvedere alla raccolta di carta straccia e pezzi di stoffa o di lana inservibili,

per poi rivenderla e spedirne il ricavato alle associazioni che si occupano di beneficenza. La somma che ricaveremo dalla vendita degli stracci servirà per aiutare i poveri lebbrosi. La nostra azione, oltre che di orgoglio, ci riempirà di felicità per aver saputo rinunciare anche per poco ai nostri capricci, per prestare quei due « giorni » ai nostri fratelli.

Se c'è una cosa che credo certa, nella riuscita della nostra « spedizione » è che la nostra felicità riuscirà a ripagare più che completamente la nostra piccola e diciamo pur misera rinuncia a due giorni di divertimenti che forse avrebbero potuto essere sprecati.

Egle

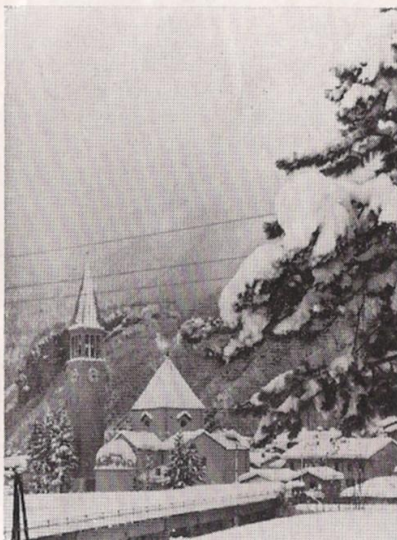

Come sei bella Dogna... diranno quanti vedono la neve solo alla televisione.

## Resoconto del movimento demografico e finanziario per l'anno 1969

Nati e battezzati	5	nel 1968	4
Matrimoni	6	»	»
Morti	14	»	19
SS, Comunioni	2417	»	1997

Frequenza alla S. Messa festiva circa il 25 per cento.

### Offerte speciali

		1968
Giornata Missionaria	L. 27685	26.170
Pro Seminario	» 27.745	32.000
Pro Lebbrosi	» 20.315	7.000
Pro Biafra	» 38.450	38.455
Pane per amor di Dio	» 40.000	41.650

### Resoconto finanziario

Entrate	L. 324.269
Uscite	» 334.045
Passivo	L. 9.776
Cassa Altare S. Cuore attivo	L. 100.000
Cassa Chiesa di Porto attivo	» 20.360
Cassa Bollettino parrocchiale attivo	» 30.000

## OFFERTE

### Pro Bollettino parrocchiale

Peruzzi Luigia in Bulfon 1000; Marcon Rodolfo 500; Arnolfi Santina 1000; Pittino Rosa, Medolla 1000; Soprano Adelina 1000; Pittino Irma 1000; Taurian Rita 1000; Cappellari Elia, Cappellari Italo 1000; Picciulin Aurora 800; Tassotto Rosalia 800; Bergagna Adele 1000; Bianchi Gioconda 1000; Pittino Primo Saletto 1000; Cecon Rosa 300; Gerardo Angelina 1605; Zacommer Lilia 600; Tommasi Letizia 500; Pittino Mafalda 300; Cecon Carlo 1000; Pittino Casimiro, Genova 2000; Marcon Lea 500; F.lli Marcon, Svizzera 1000; Battistutti Adelina 500; N. N. Porto 1000; Cecon Assunta 1000; Lenarduzzi Noè 1000; Pittino Rodolfo 500; Tommasi Elvira 1000; Groppi Aurora 1000; Sgobaro Placido 900; Cecon Santo e Dante 1000; N. N. Saletto 1000; Tassotto Severino Pontebba 1000; Tassotto Onorina, Saletto 500; Marcon Aldo 600; Tassotto Anna 300; Silverio Antonietta 1000; Roseano Anna e Giuseppina 800; Tommasi Erasmo 300; Pittino Renzo CH 2000; Pittino Giulio Fr. 2500; Fadi Assunta 500; Vetsch Adele 1000; Pittino Raimondo GO 1500; Dario Aurelia 600; Cappellari Paolo 1000; Tassotto Calcuterra Milena 2500; Marcon Rodolfo 600; Soprano Emilia 400.



# ANGOLO della generosità

## Pro chiesa parrocchiale

In memoria def. **Roseano Felice**, fam. Pittino Rodolfo 2000; altre offerte: N. N. 7000.

## Pro impianto di riscaldamento

Nelle nozze di **Tommasi Erasmo** e **Pittino Silea**, gli sposi 2000

Nelle nozze di **Piussi Luigi** e **Cecon Luisa**, gli sposi 3000.

Nel XXV di matrimonio, **Pittino Donino** e **Ruggeri Cecilia**, 10.000.

In memoria def. **Peruzzi Edoardo**, la moglie Soprano Caterina 30.000; un gruppo di amici 20.000; Tassotto Maria, Vidali 10.000; Soprano Vittorio 10.000; don A. Lenarduzzi 10.000; fam. Cappellari 10.000.

In memoria def. **Roseano Felice**, fam. Rodolfo Pittino 2000.

In memoria def. **Not Nicolino**, la moglie 1000.

In memoria def. **Pittino Silvio**, la madre Tassotto Jolanda in Pittino 3000.

In memoria def. **Compassi Ciro**, la madre 1000.

In memoria def. **Pittino Carolina**, i figli 2500.

In memoria def. **Pittino Bruno**, la moglie 4500.

**Altre offerte:** N. N. Vidali 2000; Sgobaro Placido 1000; Puntel Maria 600; Pace festa Immacolata 2450; Pittino Ida 500; N. N. 2000; Roseano Caterina 500; N. N. 500; Groppi Aurora 4000; Sgobaro Placido 3000; Cecon Santo e Dante 2000; Pittino Anna 2000; Cappellari Rosa ed Anna 5000; Tassotti Onorina 1000; Pittino Raimondo 2500; Peruzzi Rosalia 1000; Cossettini Cecilia 1000; Pittino Giulio, Francia 10.000; Cecon Carlo Giacomo 1000; Soprano Giacomo 1000; N. N. 5000; N. N. 1500; Zagolin Rosina 2000; Pace Capodanno 2220; Zamparo Maria Feroli 1000; N. N. Tricesimo 1000.

<b>Totale</b>	<b>L. 144.770</b>
<b>Somma precedente</b>	<b>» 41.500</b>

<b>Totale generale</b>	<b>L. 216.270</b>
<b>Resta debito di circa</b>	<b>L. 3.000.000</b>

## Pro Grotta di Lourdes

Pittino Maria, Porto 1000; Cassetta offerte 1500; Di Ronco Assunta 500; N. N. 10.000; Soprano Jole 900; Tassotto Amabile 500.

Nella cresima di **Fabienne Grau**, la famiglia 5000

## CI HANNO LASCIATI

La nonna del paese, Carolina Pittino, all'età di 91 anni, ci ha lasciati. E' morta silenziosamente, come nel silenzio era vissuta. Noi eravamo abituati a trovarla nella sua casetta di Costafaletto, sempre gentile con tutti e sempre con la faccia velata da un po' di sorriso.

Le auguriamo, dopo le sofferenze di questa vita, la pace eterna di Dio.

\*\*\*

E' morto il 15 marzo quasi improvvisamente Pittino Raimondo, all'età di 78 anni.

Mentre preghiamo per lui lo vogliamo ricordare per tutta l'attività e il lavoro che ha compiuto a favore della Chiesa di Dogna.

Valgano per lui in modo particolare le parole dell'Apocalisse: « Fortunati coloro che muoiono nel Signore. Essi riposano dalle loro fatiche perchè le loro opere li accompagnano ».

# Stato d'anime parrocchiale

## Matrimoni

6) **Piussi Luigi** con **Cecon Luisa**, sposati il 13 dicembre 1969.

— **Moreale Adelchi** con **Pittino Pierina** sposati nella Parrocchia di S. Eufemia di Segnacco il 30 marzo 1970.

## Tombe

14) **Roseano Felice** fu **Giacomo** e fu **Fantina Lucia** deceduto a Dogna il 17 dicembre 1969 di anni 81.



— **Not Nicolino** fu **Davide** di anni 40 morto a Chiusaforte il 28-12-1969 ed ivi sepolto.



1) **Vuerich Lucia** fu **Canciano** e fu **Treu Lucia** di anni 79 deceduta a Udine il 7 gennaio 1970.



2) **Vuerich Maria** di **Lucia** di anni 56 deceduta a Udine il 21-1-1970.

3) **Tassotto Rosa** **Deomira** fu **Giacomo** e fu **Peruzzi Maria** **Oliva** di anni 69 deceduta all'Ospedale di Tolmezzo.

4) **Pittino Carolina** fu **Ermanno** e fu **Roseano Rachele** di anni 91 deceduta a Dogna il 26-2-1970.

5) **Pittino Bruno** fu **Carlo** e fu **Zanotti Romana** di anni 47 deceduto all'Ospedale di Udine il 26-2-1970.

6) **Pittino Raimondo** fu **Ambrogio** e fu **Pittino Maria** di anni 78 deceduto a Dogna il 15-3-1970.



7) **Pittino Gelmina** fu **Guglielmo** e fu **Englaro Antonia** deceduta ad Ancona il 20-3-1970 e sepolta a Dogna.

342. **ROGNONI LUIGI E DANIELA**  
Via Primo maggio, 32  
20092 **CINISELLO BALSAMO**  
(Milano)

**Bollettino parrocchiale - Parrocchia di S. Leonardo Lim. - 33010 Dogna (Udine)**

Imprimatur, Udine can. O. Comelli, del. - Udine, 8 aprile 1970.

**Sac. O. BURELLI, Direttore responsabile**

Aut. Tribunale di Udine n. 179 del 26-11-1948

Arti Grafiche Friulane - Udine